

Bandar Lampung, 27 April 2026
10 Dzulqaidah 1447 H

Nomor : 010/mau-S/ojk/IV/2026
Tembusan : -
Lampiran : 1 berkas
Perihal : *Laporan Tahunan Tahun 2025 PT BPRS Mitra Agro Usaha*

Kepada Yth,
Kantor Otoritas Jasa Keuangan Provinsi Lampung
Jl. Way Sekampung No.9 Bandar Lampung 35214

السلام عليكم ورحمة الله وبركاته

Menunjuk Menunjuk Peraturan Otoritas Jasa Keuangan (POJK) Nomor 23 tahun 2024 dan Surat Edaran Otoritas Jasa Keuangan (SEOJK) Nomor 17 tahun 2024 Tentang Pelaporan Melalui Sistem Pelaporan Otoritas Jasa Keuangan dan Transparansi Kondisi Keuangan bagi Bank Perekonomian Rakyat Syariah tanggal 25 November 2024 Direksi menyampaikan laporan tahunan yang telah ditelaah oleh Dewan Komisaris untuk mendapat persetujuan Rapat Umum Pemegang Saham.

Berdasarkan peraturan tersebut dengan ini kami sampaikan Laporan Tahunan PT. BPRS Mitra Agro Usaha Tahun 2025 yang telah diaudit oleh KAP Zubaidi Komarudin serta telah ditelaah oleh Dewan Komisaris dan mendapat persetujuan Rapat Umum Pemegang Saham (RUPS) Tahunan sebagaimana terlampir.

Demikian Laporan Tahunan Tahun 2025 PT. BPRS Mitra Agro Usaha ini dapat kami sampaikan, atas perhatian dan petunjuknya kami haturkan terima kasih, semoga Allah SWT meridhoi langkah kita. Aamiin.

والسلام عليكم ورحمة الله وبركاته
PT BPRS MITRA AGRO USAHA
Direksi

A.



Mat Amin, SE, Akt
Direktur Utama

**LAPORAN TAHUNAN
PT. BPRS MITRA AGRO USAHA
TAHUN BUKU 2025**



PT. BPRS MITRA AGRO USAHA
Jl. Hayam Wuruk No. 95 Bandar Lampung
Telp. (0721) 258479 – Fax. (0721) 258754

LAPORAN TAHUNAN TAHUN 2025

PT. BPRS MITRA AGRO USAHA

I. PENDAHULUAN

Syukur Alhamdulillah kita panjatkan ke hadirat Allah SWT atas rahmat dan hidayahNya. Semoga kita diberi kesehatan dan kesuksesan dalam menjalankan aktivitas keseharian. Amin.

Visi dan Misi Bank

- Visi : menjadi BPRS terkemuka dengan layanan finansial sesuai kebutuhan nasabah
- Misi : Menyediakan produk dan layanan yang mengedepankan etika serta pelayanan yang memuaskan

PT. BPRS MITRA AGRO USAHA memberikan pelayanan jasa perbankan kepada masyarakat di wilayah Bandar Lampung yang mudah, aman dan Islami dengan prinsip Bank yang sehat dan sesuai peraturan yang berlaku, berpartisipasi dalam upaya memberantas para pelepas uang (rentenir), mendorong terciptanya ukhuwah Islamiyah yang semakin berkualitas baik antara nasabah dengan Bank sebagai pelaksana amanah, maupun antara nasabah Bank.

BPRS Mitra Agro Usaha menjalankan prinsip syariah berdasarkan :

1. Keputusan Gubernur Bank Indonesia nomor 15/81/KEP.GBI/DpG/2013 tanggal 23 Juli 2013 Tentang Pemberian Izin Perubahan Kegiatan Usaha Bank Perkreditan Rakyat (BPR) Menjadi Bank Pembiayaan Rakyat Syariah (BPRS) PT. BPRS Mitra Agro Usaha
2. Keputusan Menteri Hukum Dan Hak Asasi Manusia Republik Indonesia Nomor AHA-11535.AH.01.02. Tahun 2013 Tentang Persetujuan Perubahan Anggaran Dasar Perseroan.

- Keputusan Menteri Hukum Dan Hak Asasi Manusia Republik Indonesia Nomor AHU-0069505.AH.01.02 Tahun 2024 Tentang Persetujuan Perubahan Anggaran Dasar Perseroan Terbatas PT Bank Perekonomian Rakyat Syariah Mitra Agro Usaha.

Kehadiran PT. BPRS MITRA AGRO USAHA sudah mulai terasa oleh masyarakat karena operasional syariahnya sudah berjalan 12 (dua belas) tahun 3 (tiga) bulan masih memerlukan usaha lebih kerja keras lagi agar bisa lebih cepat tumbuh besar dan bisa memberikan kontribusi yang bisa dirasakan oleh masyarakat Bandar Lampung khususnya, sesuai dengan kapasitasnya bagi pembangunan ekonomi umat menuju masyarakat yang sejahtera rohani dan jasmani ditopang dengan perekonomian yang tangguh dan bersahaja terutama bagi sektor ekonomi Usaha Kecil Mikro dan Menengah.

II. DASAR LAPORAN

- Keputusan Menteri Hukum Dan Hak Asasi Manusia Republik Indonesia Nomor AHU-AH.01.03-0206751 Tahun 2020 Tentang Penerimaan Pemberitahuan Perubahan Anggaran Dasar PT BPRS Mitra Agro Usaha Direksi menyampaikan Laporan Tahunan yang telah ditelaah oleh Dewan Komisaris untuk mendapat persetujuan Rapat Umum Pemegang Saham.
- Peraturan Otoritas Jasa Keuangan Nomor 23 Tahun 2024 Tentang Pelaporan Melalui Sistem Pelaporan OJK dan Tarnasparansi Kondisi Kuangan Bagi BPR dan BPRS tanggal 25 November 2024

III. LAPORAN TAHUNAN

PT. BPRS MITRA AGRO USAHA dalam menyampaikan laporan tahunan sesuai dengan Peraturan Otoritas Jasa Keuangan (POJK) Nomor 23 Tahun 2024 Tentang Tentang Pelaporan Melalui Sistem Pelaporan OJK dan Tarnasparansi Kondisi Kuangan Bagi BPR dan BPRS yang terdiri dari :

A. INFORMASI UMUM.

Secara umum informasi PT. BPRS MITRA AGRO USAHA terdiri dari :

1. KEPENGURUSAN

Kepengurusan PT. BPRS MITRA AGRO USAHA berdasarkan Keputusan Gubernur Bank Indonesia nomor 15/81/KEP.GBI/DpG/2013 tanggal 23 Juli 2013 Tentang

Pemberian Izin Perubahan Kegiatan Usaha Bank Perkreditan Rakyat (BPR) Menjadi Bank Pembiayaan Rakyat Syariah (BPRS) PT. BPRS Mitra Agro Usaha.

Keputusan Menteri Hukum Dan Hak Asasi Manusia Republik Indonesia Nomor AHU-AH.01.09-0120449 Tahun 2026 Tentang Penerimaan Pemberitahuan Perubahan Data Perseroan PT Bank Perekonomian Rakyat Syariah, sampai dengan 31 Desember 2025 sebagai berikut :

A. 01.01 Susunan Pengurus PT. BPRS MITRA AGRO USAHA :

a. Dewan Komisaris :

Komisaris Utama : Ardhi Hiang Sawak, SE

Komisaris Anggota : Ir. H. M. Yusmaridh Etra

b. Dewan Direksi :

Direktur Utama : Mat Amin, SE, Akt

Direktur : Sri Sumarti

c. Dewan Pengawas Syariah

Ketua : Drs. KH Mawardi AS

Anggota : Prof. Dr. Alamsyah S.Ag, M.Ag

1.) Ringkasan Riwayat Hidup Pengurus :

a. Nama : Ardhi Hiang Sawak

Tempat/Tgl Lahir : Jakarta, 24 Februari 1992

Agama : Islam

Pendidikan : Lulusan Fakultas Ekonomi dan Bisnis Tahun 2010

Jenis Kelamin : Laki-laki

Pekerjaan : - Intern PT Accenture Tahun 2014

1. Management Trainee PT Danone Sarihusada Tahun 2014

2. Key Account Manager PT Danone Sarihusada Tahun 2015 s/d 2020

3. Head Of Trade Marketing PT Univenus APP Sinarmas 2021 s/d 2022

4. Sr. Business Head PT Tempo Scan Pacific Maret 2022 s/d sekarang.

Alamat Rumah : Jl. Nunyai Dalam No. 53 LK II RT 015 Kel. Rajabasa Kec. Rajabasa – Bandar Lampung

- b Nama : Ir. H. M. Yusmaridh Etra
Tempat/Tgl Lahir : Tanah Datar / 30 Januari 1967
Agama : Islam
Pendidikan : Lulusan Fakultas Pertanian Tahun 1991
Jenis Kelamin : Laki-laki
Pekerjaan : - Direktur PT. BPR Fajar Warapstika Tahun 2000 – 2004
1. Plt Direktur Utama PT. BPR Fajar Warapstika tahun 2004 – 2005
2. Direktur Utama PT. BPR Fajar Warapstika tahun 2005 – 2006
3. Direktur Utama PT. BPR Mitra Agro Usaha Tahun 2010 – 2013
4. Komisaris PT. BPRS Mitra Agro Usaha September 2013 s/d Sekarang
Alamat Rumah : Palmsville Residence Blok D No 23 Jagabaya III Kec. Sukabumi Bandar Lampung
- c. Nama : Mat Amin, SE, Akt
Tempat/Tgl Lahir : Rajabasa Tanggamus / 28 Mei 1968
Agama : Islam
Pendidikan : Lulusan Fakultas Ekonomi Akuntansi UII Yogja Tahun 1995 dan Lulus Program Profesi Akuntansi UNILA Tahun 2010
Jenis Kelamin : Laki-laki
Pekerjaan : - Direktur PT. BPRS Tanggamus Tahun 2004 – 2008
1. Direktur PT. BPRS Kotabumi Tahun 2008 – 2010
2. Kepala Warung Mikro Bank Syariah Mandiri Tahun 2010 – 2012
3. Komisaris PT. BPR Mitra Agro Usaha Tahun 2012 – 2013
4. Direktur Utama PT. BPRS Mitra Agro Usaha September 2013 s/d Sekarang
Alamat Rumah : Jl. Pagar Alam Gg. Cempaka No 11 Segalamider Tanjung Karang Barat Bandar Lampung

- d. Nama : Sri Sumarti
 Tempat/Tgl Lahir : Adiluwih / 05 November 1971
 Agama : Islam
 Pendidikan : Lulusan Akademi Sekretaris & Manajemen Bandar Lampung Tahun 1993
 Jenis Kelamin : Perempuan
 Pekerjaan : 1. Direktur PT. BPR Mulyansu Rita Artha Tahun 1998 – 2001
 2. Direktur PT. BPR Dian Faraqo Gemilang Tahun 2001 – 2008
 3. Direktur PT. BPR Mitra Agro Usaha Tahun 2010 – 2013
 4. Direktur PT. BPRS Mitra Agro Usaha September 2013 s/d Sekarang
 Alamat Rumah : Jl. Akasia III Blok E5 No 5 Perumnas Way Kandis Tanjung Senang – Bandar Lampung
- e. Nama : Drs. KH Mawardi AS
 Tempat/Tgl Lahir : Tanggamus / 23 Mei 1945
 Agama : Islam
 Pendidikan : Lulusan IAIN Yogyakarta Tahun 1973
 Jenis Kelamin : Laki – Laki
 Pekerjaan : Pensiunan Pegawai Negeri Sipil (PNS)
 Alamat Rumah : Jl. Antara I No. 32 A RT/RW 002/002 Sukajawa Kec. Tanjung Karang Barat – Bandar Lampung
- f. Nama : Dr. Alamsyah
 Tempat/Tgl Lahir : Kuala Tungkal / 01 September 1970
 Agama : Islam
 Pendidikan : Lulusan Pasca Sarjana IAIN Sunan Kalijaga Yogyakarta Tahun 2004
 Jenis Kelamin : Laki – Laki
 Pekerjaan : Pegawai Negeri Sipil
 Alamat Rumah : Jl. Komplek IAIN LK I No 4 RT/RW 014/- Labuhan Ratu Kec. Kedaton – Bandar Lampung

A. 01.02 Data Pejabat Eksekutif PT. BPRS MITRA AGRO USAHA :

Di tahun 2025 ini BPRS Mitra Agro Usaha memiliki 4 Pejabat Eksekutif, dengan data-data sebagai berikut :

a. Manajer Marketing

Nama : Ali Saputra
Alamat : Jl. Cipto Mangunkusumo Gg. 57 Komplek PU
Kel.Kupang Teba Kec. TBU Bandar Lampung
NIK : 1871032212930004

b. Manajer Operasional

Nama : Agritia Gita Pratiwi
Alamat : Jl. Hi. Agus Salim Gg. Hi. Ibrahim No. 1 Lk.1 RT.004
Kel. Kelapa Tiga Kec. Tanjung Karang Pusat, Bandar Lampung
NIK : 1871066608920002

c. Pejabat Eksekutif Manajemen Risiko dan Kepatuhan

Nama : Evi Ansori
Alamat : Perum BKP Blok V 75 LK 2 RT 008 Kel. Kemiling
Permai Kec. Kemiling, Bandar Lampung
NIK : 1871131204830003

d. Pejabat Eksekutif Audit Internal

Nama : Tatang Anggara
Alamat : Jl. P. Sebesi Gg Surya Darma No.50 B LK.II RT.006
Kel. Sukarame Kec. Sukarame Bandar Lampung
NIK : 1611070101920002

02.00 Data Kepemilikan BPRS Mitra Agro Usaha

Pada tahun 2025 BPRS Mitra Agro Usaha mengalami perubahan kepemilikan Pemegang Saham Pengendali, sesuai dengan table berikut ini :

No	Nama	PSP	Jumlah Lbr Saham	Nominal (Rp)	%
1	Grak Alam Maulana	Ya	4.500	4.500.000.000	75
2	Hj. Siti Robina	Tidak	900	900.000.000,-	15
3	Hj. Yamsidar	Tidak	600	600.000.000,-	10
	Jumlah		6.000	6.000.000.000,-	100

03.01 Riwayat Pendirian BPRS Mitra Agro Usaha

Riwayat pendirian BPRS Mitra Agro Usaha sejak terjadinya perubahan dari Konvensional menjadi Syariah adalah sebagai berikut :

No	Informasi	Keterangan
1	Nomor Akta Pendirian	42
2	Tanggal Akta Pendirian	28 November 2012
3	No Perubahan Anggaran Dasar Terakhir	26
4	Tanggal Perubahan Anggaran Dasar Terakhir	26 Februari 2026
5	No Pengesahan Dari Instansi yang Berwenang	AHU-AH.01.03-0066341
6	Tanggal Pengesahan dari Instansi yang Berwenang	2 Maret 2026
7	Tanggal Mulai Pelaksanaan Kegiatan Usaha	02 September 2013
8	Bidang Usaha Sesuai Anggaran Dasar	Perbankan
9	Tempat Kedudukan	Jl. Hayam Wuruk No.95, Sawah Lama, Tanjung Karang Timur, Bandar Lampung

03.02 Ikhtisar Data Keuangan Penting

Realisasi Pendapatan PT BPRS Mitra Agro Usaha pada Tahun 2025 mengalami pertumbuhan yang signifikan, dijelaskan pada table sebagai berikut:

No	Keterangan	Posisi Tanggal Laporan	Posisi Tahun Sebelumnya
1	Pendapatan Operasional	8.211.352.818	5.624.428.455
2	Beban Operasional	5.956.389.340	4.490.596.752
3	Pendapatan Non Operasional	0	0
4	Beban Non Operasional	91.735.113	76.170.469
5	Laba (Rugi Tahun Berjalan Sebelum Pajak	2.163.228.365	1.057.661.234
6	Taksiran Pajak Penghasilan	389.753.303	164.812.537
7	Jumlah Laba (Rugi) Tahun Berjalan	1.773.475.062	892.848.697

03.03 Kualitas Aset Produktif dan Rasio Keuangan

Tabel Kualitas Aset Produktif BPRS Mitra Agro Usaha posisi Desember 2025

ASET	Posisi Tanggal Laporan					Jumlah
	L	DPK	KL	D	M	
1. Surat Berharga Syariah	0		0		0	0
2. Penyertaan Modal	0	0	0	0	0	0
3. Penempatan pada Bank Syariah Lain	9,193,085,888		0		0	9,193,085,888
2. Piutang	48,436,242,225	4,229,006,688	167,516,856	523,354,872	3,837,657,549	57,193,778,190
a. Piutang Murabahah	10,805,837,314	3,037,955,104	167,516,856	519,493,622	3,563,535,323	18,094,338,219
b. Piutang Istishna	0	0	0	0	0	0
c. Piutang Multijasa	34,884,528,911	1,191,051,584	0	3,861,250	274,122,226	36,353,563,971
d. Piutang Qardh	2,745,876,000	0	0	0	0	2,745,876,000
e. Piutang Sewa	0	0	0	0	0	0
3. Pembiayaan Bagi Hasil	63,156,956	399,125,704	0	0	0	462,282,660
a. Mudharabah	0	0	0	0	0	0
b. Musyarakah	63,156,956	399,125,704	0	0	0	462,282,660
c. Lainnya	0	0	0	0	0	0
Jumlah Aset Produktif	57,692,485,069	4,628,132,392	167,516,856	523,354,872	3,837,657,549	66,849,146,738
Aset Produktif kepada Pihak Terkait	1,368,706,146	0	0	0	0	1,368,706,146

Tabel Rasio Keuangan BPRS Mitra Agro Usaha Desember 2025:

Jenis Rasio	Nilai Rasio (%)
1. Kewajiban Penyediaan Modal Minimum (KPMM)	26.19
2. Rasio Cadangan terhadap Penyisihan Penilaian Kualitas Aset (PPKA)	100.00
3. Non Performing Financing (NPF) Neto	7.03
4. Non Performing Financing (NPF) Gross	7.85
5. Return on Asset (ROA)	3.42
7. Beban Operasional terhadap Pendapatan Operasional (BOPO)	80.65
7. Net Imbalan (NI)	15.81
8. Financing to Deposit Ratio (FDR)	96.92
9. Cash Ratio	36.05

03.04 Penjelasan Mengenai Non Performing Financing (NPF)

Penyebab rasio NPF di tahun 2025 ini adalah sebagian besar merupakan nasabah UMKM dengan sektor perdagangan, properti dll, faktor faktor yang mempengaruhi penurunan kemampuan nasabah dalam memenuhi kewajiban yaitu :

1. Kondisi ekonomi khususnya di provinsi lampung secara keseluruhan kurang baik, sehingga daya beli masyarakat menurun yg menyebabkan omset usaha nasabah menurun drastis bahkan sampai dengan pailit,
2. Permasalahan rumah tangga dan perceraian
3. Persaingan bisnis yang kurang sehat

Kondisi ini menjadi faktor yang mempengaruhi kemampuan nasabah dalam memenuhi kewajiban pembiayaan sehingga berdampak pada Rasio NPF di BPRS

Dalam upaya penyelesaian pembiayaan bermasalah BPRS telah melakukan langkah2 penyelesaian sebagai berikut :

1. Melakukan penagihan secara intens kepada nasabah yang sudah tergolong NPF
2. Membentuk tim khusus penanganan nasabah NPF dan Melakukan rekrutmen pegawai khusus penagihan
3. Melakukan penyelesaian melalui penjualan agunan untuk agunan yang telah diserahkan oleh nasabah secara sukarela dengan dilengkapi surat kuasa jual dari nasabah
4. Penyelesaian melalui Pengadilan Agama untuk nasabah2 yang memiliki itikad tidak baik untuk penyelesaian kewajiban
5. Penyelesaian dengan penjualan agunan melalui lelang KPKNL untuk agunan2 yang nasabah sudah sulit ditemui
6. Melakukan restrukturisasi kepada nasabah2 yang menurut analisa penilaian bank masih memiliki itikad baik dan memiliki kemampuan untuk penyelesaian namun kemampuan menurun
7. Sebagai upaya BPRS kedepan dalam memitigasi agar NPF tidak bertambah yaitu dengan melakukan monitoring kepada nasabah2 lancar maupun DPK agar tidak menjadi NPF dan berupaya untuk melakukan penyelesaian pembiayaan NPF
8. Dalam penyaluran BPRS menerapkan prinsip kehati2an dan menyalurkan kepada sektor yang dinilai BPRS sangat2 prudent
9. Untuk target penurunan NPF BPRS pada tahun 2026 tetap menjadi prioritas utama, agar dapat mewujudkan pertumbuhan keuangan BPRS yang sehat

A.03.05 Perkembangan Usaha yang Berpengaruh secara Signifikan dan Perubahan Penting Lainnya

1. PERKEMBANGAN USAHA YANG BERPENGARUH SECARA SIGNIFIKAN

Pada posisi laporan Tahunan Tahun 2025 ini jaringan kantor BPRS Mitra Agro Usaha masih sama seperti tahun lalu, yaitu kantor Pusat yang berkedudukan di Jalan Hayam Wuruk No. 95, Kelurahan Sawah Lama, Kecamatan Tanjung Karang Timur, Bandar Lampung. Serta tidak adanya penambahan kantor Kas yang masih berjumlah 1 (satu) sebagaimana sama seperti tahun lalu yakni yang beralamatkan di Jalan Kopi Selatan 5

No. 225 Kelurahan Perumnas Way Halim Kecamatan Way Halim Bandar Lampung (Komplek Pasar Way Halim). Sampai dengan posisi laporan tahunan ini, BPRS Mitra Agro Usaha tidak memiliki kelompok usaha lain, baik itu pengurangan ataupun penambahan kegiatan usaha lain. Yang berpengaruh secara signifikan terhadap perkembangan usaha PT. BPRS Mitra Agro Usaha adalah peningkatan Outstanding Penyaluran Pembiayaan dengan sasaran penyaluran pembiayaan kepada para calon Pekerja Migran Indonesia (PMI) melalui LPK Bintang dengan tujuan kerja ke Negara Taiwan dan LPK Hinode dengan tujuan kerja ke Negara Jepang dengan jumlah nasabah diatas 100 pekerja yang berasal dari Indonesia. Sampai dengan akhir tahun 2025 kualitas dari pembiayaan seluruh nasabah tersebut adalah dalam kondisi lancar / kolektibilitas 1 (satu). Hal ini yang menjadi konsentrasi bisnis BPRS Mitra Agro Usaha guna upaya penurunan NPF, namun tetap mengutamakan prinsip kehati-hatian dan harus sesuai dengan Standar Operasional Prosedur yang berlaku pada BPRS Mitra Agro Usaha.

2. PERUBAHAN PENTING LAIN

Dimasa perekonomian Indonesia yang saat ini menurun, imbas dari penyebaran Virus yang mendunia sejak tahun 2020 yaitu pandemic Covid-19, yang mana pada masa itu mengakibatkan menurunnya juga kualitas pembiayaan nasabah pembiayaan BPRS Mitra Agro Usaha, hal tersebut terjadi karena sebagian besar nasabah BPRS Mitra Agro Usaha adalah pedagang UMKM pada pasar-pasar tradisional yang berada Di Kota Bandar Lampung. Sehingga sejak tahun 2023 lalu BPRS Mitra Agro Usaha melakukan kerjasama dengan Lembaga Pelatihan Kerja (LPK) dan mengurangi penyaluran terhadap nasabah UMKM dikarenakan sebagian besar nasabah banyak yang mengalami krisis penjualan, hingga akhirnya BPRS Mitra Agro Usaha saat ini nasabah pembiayaan adalah sebagian besar penyaluran pembiayaan kepada Pekerja Migran Indonesia (PMI).

A.04.00 Strategi dan Kebijakan Manajemen

a. Strategi dan Kebijakan Manajemen

- 1) PT. BPRS MITRA AGRO USAHA dalam Rencana Bisnis Bank (RBB) tahun 2025 menerapkan strategi kerja yang dilandasi dengan aspek-aspek internal maupun eksternal perusahaan melalui pertimbangan kekuatan (strenght), kelemahan

(weakness), peluang (opportunity) dan ancaman (threat) serta melalui pendekatan Top-Down Approach dan Bottom Up Approach, agar target yang diharapkan tidak terlalu memberikan deviasi overmismatch dengan proyeksi yang disusun.

- 2) Sesuai dengan kegiatan perusahaan yang menjalankan usahanya dengan prinsip syariah, segmentasi pasar adalah seluruh lapisan masyarakat, baik muslim maupun non muslim yang berada di kota Bandar Lampung dan sekitarnya dengan sasaran penghimpunan dana dari institusi formal maupun informal dan perorangan serta penyaluran pembiayaan kepada sektor usaha kecil dan mikro, baik modal kerja maupun investasi selain juga memanfaatkan market nicher (relung pasar) pembiayaan konsumtif untuk PNS, pegawai swasta, maupun pengusaha perseorangan.
- 3) Kebijakan manajemen tahun 2025 dalam menghadapi persaingan, BPRS Mitra Agro Usaha mempunyai cara agar tetap bersaing diantaranya:
 - Meningkatkan system jemput bola baik nasabah tabungan maupun nasabah pembiayaan yang telah dijalankan.
 - Penambahan Pegawai yang Profesional untuk menjual produk BPRS.
 - Bekerjasama dalam melakukan sosialisasi produk dengan instansi dilingkungan Pemerintah Kota Bandar Lampung.
 - Promosi dengan menggunakan brosur, banner, iklan pada medsos dan lainnya.
 - Pendekatan kepada keluarga yang memiliki dana yang masih tersimpan pada Bank Konvensional.
 - Sosialisasi melalui edukasi dengan mahasiswa – mahasiswa baik Perguruan Tinggi maupun Sekolah Menengah Atas Lampung
 - Mengadakan Grebek Pasar diseluruh pasar-pasar tradisional, baik yang berada di Bandar Lampung ataupun pasar-pasar yang berada di perbatasan antara Bandar Lampung dan Lampung Selatan.
 - Menjalani skema pemberian insentif pembiayaan kepada SO yang diharapkan dapat menjadi motivasi dalam mencapai target.
 - Meningkatkan pelayanan cepat dengan tetap memperhatikan prinsip kehati-hatian.

Adapun Kebijakan manajemen ditahun sebelumnya, dalam hal penyaluran pembiayaan dengan pangsa pasar yang didominasi pembiayaan modal kerja dan juga sebagian konsumtif kepada PNS Dinas Bina Marga Bina Konstruksi Provinsi Lampung, Dinas Pengelolaan Sumber Daya Air Provinsi Lampung, Dinas Kelautan Kota Bandar Lampung, Dinas Perumahan dan Permukiman Prov. Lampung, Dinas Sosial, Dinas Pemuda dan Olahraga, Dinas Ketenagakerjaan, Inspektorat Prov. Lampung serta pegawai swasta seperti Bank Syariah Indonesia Cabang Bandar Lampung dengan cara pengembalian melalui bendahara atau system autodebet rekening. Namun untuk tahun 2025 ini, BPRS Mitra Agro Usaha sedikit mengurangi pembiayaan kepada Pegawai pada Dinas-Dinas Daerah dengan membuka peluang pada penyaluran pembiayaan kepada calon Tenaga Kerja Indonesia (TKI) yaitu pembiayaan kepada calon Pekerja Migran Indonesia (PMI) melalui LPK Bintang dengan Negara Tujuan Taiwan dan LPK Hinode dengan Negara Tujuan Jepang namun harus mengutamakan prinsip kehati-hatian walaupun saat ini seluruh nasabah LPK masih dalam kondisi Lancar.

- 4) Strategi kerja PT. BPRS MITRA AGRO USAHA secara global adalah untuk mewujudkan kontribusi nyata dari perusahaan terhadap pembangunan perekonomian yang mengutamakan nilai-nilai normatif dunia dan akhirat demi kesejahteraan dan kemaslahatan bersama.

b. Manajemen Risiko dan Tata Kelola BPRS

1. Penghimpunan Dana

Untuk menghindari PT. BPRS MITRA AGRO USAHA dijadikan sarana tindak pidana pencucian uang dan pendanaan terorisme, maka manajemen mengambil kebijakan sebagai berikut :

- Memberikan pelatihan atau pengarahan dalam in house training kepada seluruh bagian yang terkait dengan skala prioritas yaitu Customer Service, Teller, Financing Support, Sales Officer, dan Financing Analsy tentang Pelaksanaan Program Anti Pencucian Uang (APU) dan Pencegahan Pendanaan Teroris (PPT).

- Melaksanakan penerapan APU dan PPT tersebut dalam penghimpunan dan penyaluran dana, hal ini merupakan bagian dari penerapan prinsip kehati-hatian yang paling kurang mencakup adanya pengawasan aktif dari Direksi dan Dewan Komisaris yang didukung dengan adanya Pedoman Pelaksanaan Program APU dan PPT tersebut.
- Dalam Penerapan APU dan PPT dimulai dari Customer Service dengan melakukan hal-hal sebagai berikut :
 - i. Permintaan Informasi dan dokumen yang lengkap dari nasabah
 - ii. Melakukan verifikasi dokumen dengan cara mencocokkan data dan tandatangan dengan dokumen asli nasabah.
 - iii. Melakukan pemantauan dan pengkinian data nasabah.
 - iv. Melakukan penatausahaan dokumen nasabah dengan baik.
- 2. Untuk mengcover hal-hal yang tidak diinginkan misalnya terjadi kebakaran, pencurian/perampokan, PT. BPRS MITRA AGRO USAHA ikut serta dalam program asuransi pada PT. Asuransi ACA untuk Asuransi Cash In Safe harian dengan manfaat pertanggungan sebesar Rp. 1.500.000.000,- (Satu Milyar Lima Ratus Ribu Rupiah).
- 3. Dalam hal Penyaluran Dana untuk pembiayaan modal kerja kepada usaha-usaha kecil dan mikro, sebelum penyaluran pembiayaan dilaksanakan bank melalui sales officer (SO) melengkapi berkas persyaratan pembiayaan yang telah ditentukan termasuk pengecekan SLIK yang baik. Selanjutnya petugas melakukan survey kepada calon nasabah untuk mengetahui kondisi usaha dengan kemampuan tingkat pengembalian pembiayaan tersebut dan juga melakukan survey jaminan pembiayaan.
- 4. Dalam hal Penyaluran Dana untuk pembiayaan kepada Pegawai Negeri Sipil (PNS) dan Pegawai Swasta, maka sebelum penyaluran pembiayaan dilaksanakan bank melakukan survey terlebih dahulu terhadap dinas-dinas atau instansi-instansi yang dinilai aman untuk dilakukan kerjasama yaitu terhadap Kepala Dinas / Kepala Cabang / lembaga dan Bendahara gaji. Untuk menghindari, mencegah dan mengatasi bendahara gaji yang berpotensi melakukan kecurangan seperti pembiayaan fiktif yang dilakukan oleh bendahara gaji maka setiap permohonan calon nasabah harus dilengkapi dengan Surat Pernyataan

Kesanggupan Bendahara gaji untuk menyetorkan pemotongan gaji kepada bank yang diketahui oleh Atasan / lembaga yang bersangkutan. Sedangkan untuk menghindari kecurangan berupa pembiayaan fiktif yang dilakukan oleh calon nasabah sendiri maka setiap calon nasabah pada saat realisasi pembiayaan disyaratkan nasabah harus datang sendiri dengan menunjukkan asli identitas diri yang masih berlaku, kemudian dilakukan cross chek tandatangan antara tanda tangan pada permohonan dengan tanda tangan pada saat pencairan pembiayaan. Dan Pencairan pembiayaan dilakukan dengan cara pemindahbukuan ke rekening tabungan yang bersangkutan agar dapat dipastikan bahwa dana pembiayaan telah sampai kepada yang bersangkutan.

- Usaha-usaha yang konsisten disertai komitmen yang tinggi dari setiap individu PT. BPRS MITRA AGRO USAHA baik yang berada dilevel manajerial maupun staf/pelaksana untuk senantiasa tunduk dan patuh kepada strategi kerja yang telah dirumuskan dalam SOP diyakini dapat menimbulkan iklim yang kondusif dan komprehensif bagi kinerja perusahaan sehingga diharapkan akan menciptakan keserasian hubungan dengan para mitra bank.

05.00 Struktur Organisasi

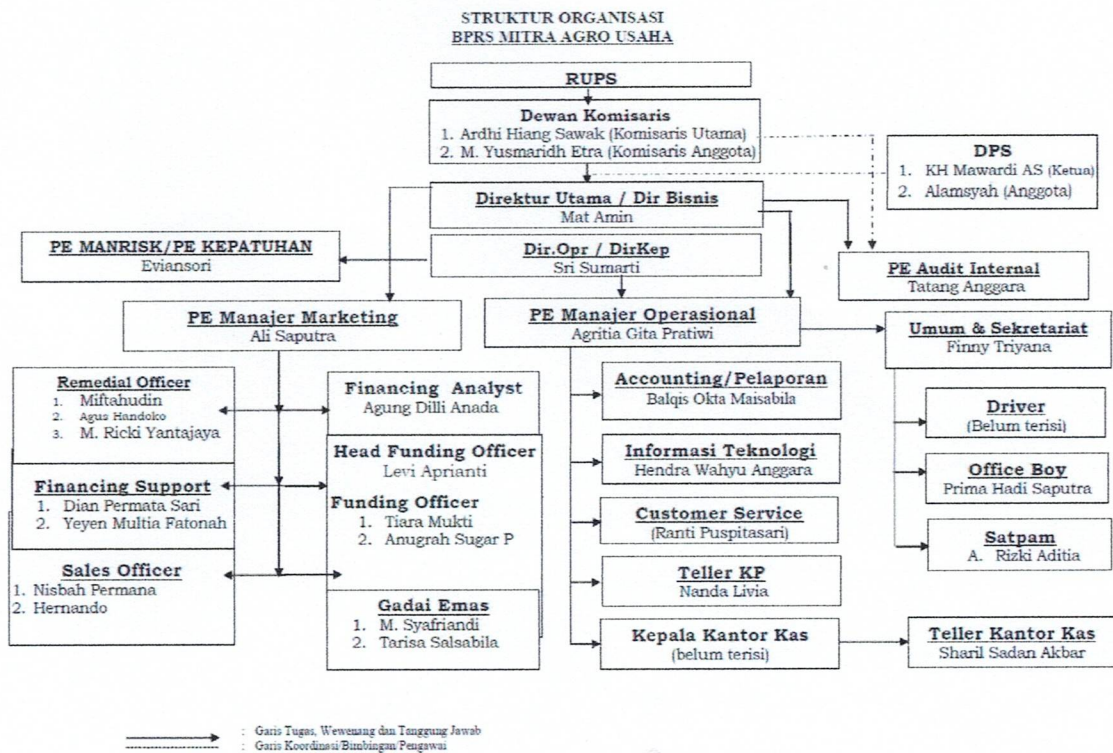

05.02 Bidang Usaha

Informasi bidang usaha BPRS Mitra Agro Usaha sampai dengan posisi Desember 2025 terdiri atas :

Jenis Produk	Nama Produk	Uraian
1. Produk Penghimpunan Dana		
Tabungan Wadiah	Tabungan MAU Syariah	Tabungan yang bisa diambil kapan saja serta tabungan ini menjadi simpanan tertinggi untuk nasabah BPRS Mitra Agro Usaha yang mana sebagian besar penabung nya adalah nasabah yang memiliki usaha di pasar-pasar tradisional di Bandar Lampung
	Tabungan Mitra Cerdas	Tabungan Mitra Cerdas adalah tabungan yang bisa diambil kapan saja oleh nasabah, yang mana pada produk tabungan ini adalah simpanan yang digunakan oleh sebagian besar anak-anak pelajar di sekolah-sekolah yang berada di Bandar Lampung
Tabungan Mudharabah	Tabungan Mudharabah	Tabungan ini berdasarkan akad yang disepakati oleh nasabah dengan tujuan tertentu sesuai dengan kebutuhan nasabah, bisa berupa tabungan untuk ibadah ke Tanah suci, Pendidikan, Pernikahan dan lainya dengan jangka waktu tertentu sesuai dengan kesepakatan antara nasabah dengan Bank.
	Tabungan Hari Raya Idul Fitri (Taburi)	Tabungan ini bertujuan untuk keperluan nasabah di hari Raya Idul Fitri dengan akad yang digunakan adalah Mudharabah sesuai dengan kesepakatan antara nasabah dan bank.
	Tabungan Ukhuwah	Tabungan Ukhuwah merupakan produk bersama BPRS Seluruh Indonesia bagi yang ikut serta dan tabungan ini merupakan tabungan hadiah dengan cara diundi oleh seluruh BPRS yang ada di Indonesia sesuai dengan jadwal yang telah di tentukan/ 1 tahun sekali, pengadaan hadianya ada yang diundi dimasing-masing BPRS dan ada juga yang diundi bersama dikantor BPRS sebagai pusat/ketua penggerak Produk ini, namun BPRS di Indonesia tidak diwajibkan untuk mengikuti kepesertaan atas produk ini, hanya yang berminat untuk mengikutinya saja.
	Tabungan Berhadiah Heboh (Taboh)	Tabungan Berhadiah Heboh (Taboh) merupakan tabungan hadiah, nasabah akan mendapatkan hadiah secara langsung dari BPRS Mitra Agro Usaha tergantung pada jumlah simpanan dan jangka waktu penempatannya pada BPRS Mitra

		Agro Usaha
Deposito Mudharabah	Deposito Mudharabah 1 Bulan	Deposito Mudharabah merupakan simpanan nasabah yang mana nisbahnya berdasarkan jangka waktu simpanan, minimal simpanan dalam bentuk deposito adalah Rp 1.000.000,- , pada produk ini nasabah akan mendapatkan bagi hasil setiap bulannya yang besar rate nya sesuai dengan pendapatan bank pada bulan terakhir.
	Deposito Mudharabah 3 Bulan	
	Deposito Mudharabah 6 Bulan	
	Deposito Mudharabah 12 Bulan	
2. Penyaluran Dana		
Murabahah	Pembiayaan Murabahah Umum	Pembiayaan ini merupakan pembiayaan dengan tujuan pembelian baik barang, modal usaha dan lainnya, nasabah pada produk ini sebagian besar adalah nasabah UMKM dengan agunan SHM atau BPKB
	Pembiayaan Murabahah Kolektif	Pembiayaan ini merupakan pembiayaan dengan tujuan pembelian, baik barang, modal usaha dan lainnya, nasabah pada produk ini ada beberapa adalah nasabah dari Dinas-Dinas yang ada di Bandar Lampung yang telah melakukan kerjasama dengan agunan SK, BPKB, bilyet Deposito atau SHM
Multijasa	Pembiayaan Multijasa	Pembiayaan ini merupakan pembiayaan yang sebagian besar adalah nasabah yang akan menjadi Pekerja Imigran dari Indonesia ke negara-negara tujuan yaitu Jepang ataupun Taiwan, agunan yang digunakan nasabah pada pembiayaan ini berupa SK, SHM, bilyet deposito atau BPKB.
Rahn	Pembiayaan Gadai Emas	Pembiayaan ini merupakan pembiayaan gadai emas yang mana nasabah menggadaikan perhiasan atau antam dengan jangka waktu tertentu, sesuai dengan akad yang telah di tanda tangani oleh nasabah.
Musyarakah	Pembiayaan Musyarakah Muntanaqisah	Pembiayaan MMQ ini hampir sama hal nya dengan produk lainnya, namun akad ini digunakan oleh nasabah dengan tujuan pembiayaannya bisa lebih dari satu dan yang menjadi nasabah pada pembiayaan ini adalah nasabah umum, dengan agunan yang dijamin sama hal nya dengan pembiayaan lainnya, bisa berupa SHM, BPKB ataupun Bilyet Deposito.

05.03 Teknologi Informasi

PT BPRS MITRA AGRO USAHA saat ini masih bekerja sama dengan Vendor Aplikasi yang digunakan untuk system operasional sejak awal Syariah di tahun 2013 yaitu Mitrasoft Global Perdana tentang pengadaan aplikasi Islamic Banking Application (IBA), dengan aplikasi tersebut system operasional bank cukup memadai dan memperingan dalam menjalankan kegiatan operasional sehari-hari, baik tentang laporan, pendistribusian Bagi Hasil, Nominatif Tabungan, Nominatif Pembiayaan, Laporan Bulanan Syariah dan lain sebagainya yang sangat membantu operasional PT. BPRS MITRA AGRO USAHA secara keseluruhan. Dan sampai dengan saat ini belum ada aplikasi lain yang akan digunakan untuk kedepannya selain Islamic Banking Application ini.

05.04 Laporan Distribusi Bagi Hasil

Laporan Distribusi Bagi Hasil BPRS Mitra Agro usaha berdasarkan Non Profit Sharing, pada posisi laporan tahun 2025 ini jumlah Penghimpunan Dana pendapatan yang akan dibagikan adalah Rp 721.668,- ribu porsi pemilik dana Rp 344.242,- ribu. Untuk jumlah penyaluran dana pendapatan yang akan dibagikan adalah senilai Rp 1.053.829,- ribu.

Non Profit Sharing					
Jenis Penghimpunan Dana	Saldo Rata-Rata	Pendapatan yang Akan Dibagikan	Porsi Pemilik Dana		
			Nisbah	Jumlah Bagi Hasil	Indikasi Rate of Return
Liabilitas Kepada Bank Lain	16,800,000,000	229,849,725	47.50	112,599,002	7.80
Tabungan Mudharabah	2,407,227,505	32,934,557	18.57	3,606,057	3.05
Deposito Mudharabah	33,540,400,000	458,884,031	0.00	228,036,923	0.00
a. 1 (satu) bulan	331,000,000	4,528,587	30.00	1,358,576	4.93
b. 3 (tiga) bulan	125,000,000	1,710,191	35.00	598,567	5.75
c. 6 (enam) bulan	355,000,000	4,856,944	45.00	2,185,625	7.39
d. 12 (dua belas) bulan	32,729,400,000	447,788,309	50.00	223,894,155	8.21
Pembiayaan Diterima	0	0	0.00	0	0.00
JUMLAH	52,747,627,505	721,668,313		344,241,982	

Jenis Penyaluran Dana	Saldo Rata-Rata	Pendapatan yang Akan Dibagikan
Penempatan pada Bank Lain	933,388,934	8,466,327
Piutang Murabahah	0	207,447,685
Piutang Istishna	0	0
Piutang Multijasa	0	778,070,544
Pembiayaan Gadaai	0	0
Pembiayaan Mudharabah	0	0
Pembiayaan Musyarakah	0	4,192,835
Pembiayaan Sewa	0	0
Pembiayaan Lainnya	0	55,651,526
JUMLAH	933,388,934	1,053,828,917

05.05 Perkembangan dan Target Pasar

1. Penghimpunan Dana

Berikut pencapaian bisnis dari produk dasar yang dimiliki oleh BPRS Mitra Agro Usaha dalam penghimpunan dana, sebagai berikut :

(dalam ribuan)

Penghimpunan Dana	Rencana (Rp)	Realisasi (Rp)	Pencapaian (%)
	Desember 2025	Desember 2025	
1. Tabungan Al-Wadiah	6.400.731	6.702.638	105
2. Tabungan Al-Mudharabah	4.933.198	2.447.355	50
3. Deposito Al-Mudharabah	31.652.067	33.540.400	106
JUMLAH	42.985.996	42.690.393	99

Realisasi penghimpunan dana masyarakat berupa Tabungan Wadiah terealisasi sebesar 105%, sedangkan untuk tabungan Mudharabah sampai dengan posisi Desember 2025 hanya tercapai 50% hal ini dikarenakan terdapat produk Tabungan Ukhuwah yaitu Produk yang diluncurkan oleh BPRS seluruh Indonesia dan memiliki keistimewaan tersendiri dikarenakan nasabah yang melakukan pembukaan tabungan akan mendapatkan poin dikelipatan Rp 100 rb dengan saldo minimal pada saat pengundian adalah senilai RP 1 juta, yang diundi secara khusus selama 1 tahun sekali, namun untuk di tahun 2025 ini produk Ukhuwah baru berjalan dimulai dari bulan Agustus lalu, sehingga belum maksimal tercapai, di tahun 2025 merupakan tahun kedua BPRS Mitra Agro Usaha bergabung bersama Himbari untuk menjadi peserta Pemilik Tabungan Ukhuwah. Sedangkan untuk Deposito Mudharabah merupakan penempatan dana masyarakat mencapai 106% pada posisi Desember 2025, ini juga merupakan produk yang paling banyak nasabahnya dikarenakan sangat menguntungkan untuk para nasabah yang menempatkan dananya berbentuk Deposito dibandingkan dengan nasabah yang menempatkan pada BPR Konvensional yang mana tingkat persentase rate nya setara dengan LPS, sedangkan pada BPRS Mitra Agro Usaha hampir bisa dipastikan akan selalu lebih besar dari pada suku bunga LPS untuk tingkat BPR.

2. Penyaluran Dana

Pencapaian BPRS Mitra Agro Usaha Tahun 2025 dalam hal penyaluran dana sebagai berikut :

(dalam ribuan rupiah)

Pembiayaan	Rencana (Rp)	Realisasi (Rp)	Pencapaian (%)
	Desember 2025	Desember 2025	
Piutang Murabahah	26.834.687	18.094.338	67
Ijarah Multijasa	29.397.157	36.353.564	124
Pembiayaan Gadai Emas	2.643.069	2.745.876	104
Pembiayaan MMQ	888.453	462.283	52
J U M L A H	59.763.366	57.656.061	96

Penyaluran dana/pembiayaan secara syariah/muamalat/akad sampai dengan periode Desember tahun 2025 untuk akad Murabahah adalah tercapai hanya 67%, ini disebabkan karena menurunnya nasabah UMKM selama tahun 2025 sedangkan akad Ijarah Multijasa tercapai 124% hal tersebut karena adanya pembiayaan untuk calon Tenaga Kerja Indonesia (TKI), sedangkan pembiayaan Gadai Emas sebesar 104 % dan Pembiayaan MMQ hanya 52%, dikarenakan akad ini termasuk akad yang baru pada BPRS Mitra Agro Usaha.

05.06 Jumlah , Jenis dan Lokasi Kantor

Sampai dengan posisi laporan tahun 2025 ini, BPRS Mitra Agro Usaha belum ada perubahan mengenai jumlah dan alamat kantor.

No	Nama Kantor	Lokasi Kantor	Status Kepemilikan Gedung
1	Kantor Pusat BPRS Mitra Agro Usaha	Jl. Hayam Wuruk No. 95 Kel. Sawah Lama, Kec. Tanjung Karang Timur, Bandar Lampung	Sewa
2	Kantor Kas Way Halim	Jl. Kopi Selatan 5 No. 255 Kel. Perumnas Way Halim Kec. Way Halim, Bandar Lampung	Sewa

05.07 Kerja Sama BPRS dengan Bank , Lembaga Jasa Keuangan (LJK) Lain, dan Lembaga Lain

Nama Bank	Jenis Kerjasama	Keterangan	Tanggal Awal Kerja Sama
PT BPRS TANGGAMUS	Sindikasi	BPRS Mitra Agro Usaha bekerja sama dengan BPRS Tanggamus dalam pembiayaan Sindikasi, yang mana BPRS Tanggamus merupakan Member	20241008
PT BPRS METRO MADANI	Sindikasi	BPRS Mitra Agro Usaha bekerja sama dengan BPRS Metro Madani dalam pembiayaan Sindikasi, yang mana BPRS Metro Madani merupakan Member	20241008
PT BPRS RAJASA LAMPUNG TENGAH	Sindikasi	BPRS Mitra Agro Usaha bekerja sama dengan BPRS Rajasa dalam pembiayaan Sindikasi, yang mana BPRS Rajasa merupakan Member	20241008
BANK SYARIAH INDONESIA	Giro	Bekerjasama dalam hal penempatan dana berbentuk Giro	20130827
BANK MUAMALAT INDONESIA	Giro	Bekerjasama dalam hal penempatan dana berbentuk Giro	20131206
BANK DANAMON SYARIAH	Giro	Bekerjasama dalam hal penempatan dana berbentuk Giro	20180525
BANK MEGA SYARIAH	Giro	Bekerjasama dalam hal penempatan dana berbentuk Giro	20190225
BANK LAMPUNG	Giro	Bekerjasama dalam hal penempatan dana berbentuk Giro	20190513
BANK MUAMALAT	Giro	Bekerjasama dalam hal penempatan dana berbentuk Giro	20231218
BPRS AMAN SYARIAH	Deposito	Bekerjasama dalam hal penempatan dana Antar Bank Aktiva Berbentuk Deposito	20240610
BPRS AMANAH BANGSA	Deposito	Bekerjasama dalam hal penempatan dana Antar Bank Aktiva Berbentuk Deposito	20240604
BPRS MULIA BERKAH ABADI	Deposito	Bekerjasama dalam hal penempatan dana Antar Bank Aktiva Berbentuk Deposito	20251231
PT BANK PERMATA TBK	Virtual Account (VA)	BPRS Mitra Agro Usaha menjalin kerja sama dengan Bank Permata Syariah dalam hal peningkatan pelayanan kepada nasabah untuk setoran atau pembayaran melalui Virtual Account	20221005

05.08.1 Pengembangan Sumber Daya Manusia – Bidang Tugas dan Komposisi Pegawai

Jumlah Pegawai BPRS Mitra Agro Usaha posisi tahun laporan Desember 2025 ini adalah sebagai berikut :

Komposisi Pegawai	Jumlah
Bidang Tugas	
1. Pemasaran	12 orang
2. Pelayanan	8 orang
3. Lainnya	6 orang
Status Kepegawaian	
1. Pegawai Tetap	9 orang
2. Pegawai Tidak Tetap	17 orang
Tingkat Pendidikan	
1. S3	0 orang
2. S2	0 orang
3. S1	9 orang
4. D3	6 orang
5. SMA	11 orang
6. Lainnya	0 orang
Jenis Kelamin	
1. Laki-laki	16 orang
2. Perempuan	10 orang
Usia	
1. Usia ≤ 25 Tahun	6 orang
2. Usia 26 – 35 tahun	17 orang
3. Usia 36 – 45 tahun	3 orang
4. Usia 46 -55 tahun	0 orang
5. Usia > 55 tahun	0 orang

05.08.2 Pengembangan Sumber Daya Manusia – Kegiatan Pengembangan Sumber Daya Manusia

No	Kegiatan Pengembangan	Tgl Pelaksanaan	Pihak Pelaksanaan	Kategori Peserta	Jumlah Peserta	Uraian Kegiatan
1	Pelatihan Labul	20250122	Vendor CBS	Pegawai dan Direksi	3	Pelatihan ini dihadiri oleh Direktur, Mnaj. Ops dan IT
2	Pelatihan PDPS	20250212	Himbarisi	Pegawai	3	Pelatihan ini dihadiri peserta sebanyak 3 orang peserta
3	Pelatihan Penilaian Kinerja KPI	20250520	Himbarisi	Pegawai	3	Peserta Pelatihan ini diikuti oleh Manaj. Op dan Manaj. Markting
4	Pelatihan Tatakelola	20250414	Himbarisi	Pegawai	1	Peserta Pelatihan ini diikuti oleh Pejabat Eksekutif Manrisk dan Kepatuhan
5	Pelatihan Peningkatan Ketentuan Operasional	20250423	Himbarisi	Pegawai	3	Pelatihan ini diikuti oleh Pegawai sebanyak 3 orang
6	Pelatihan Audit Internal	20250521	Himbarisi	Direksi dan Pegawai	3	Pelatihan ini diikuti oleh Dirut, PE AI, dan PE Manrisk
7	Pelatihan Laporan IRA	20250610	Perbarindo	Pegawai	1	Diikuti Oleh PE Manrisk
8	Pelatihan Kompetensi Insan BPRS	20250613	Himbarisi	Pegawai	3	Diikuti Oleh Manjer dan Staff sebanyak 3 orang
9	Pelatihan Strategic Thinking Bussines	20250613	Perbarindo	Pegawai	1	Diikuti oleh Pejabat Eksekutif
10	Pelatihan Leadership Selling Skill	20250717	Himbarisi	Pegawai	3	Diikuti Oleh Pegawai sebanyak 3 orang
11	Pelatihan RKAB BPRS	20250904	Himbarisi	Pegawai	3	Diikuti Oleh Manajer dan Staff
12	3 Org Pelatihan Strategi Penghimpunan	20251006	Himbarisi	Pegawai	3	Diikuti Oleh Manajer dan Staff
13	Workshop Pra Ijtima' Sanawi	20251017	DSN MUI	DPS	1	Dihadiri oleh DPS Anggota

B 01.00 Laporan Posisi Keuangan

Laporan BPRS Mitra Agro Usaha posisi laporan Desember 2025 sebagaimana terlampir :

1. Neraca

ASET	Posisi Tanggal Laporan	Posisi yang Sama Tahun Sebelumnya
1. Kas dalam Rupiah	1,657,242,100	639,868,200
2. Kas dalam Valuta Asing	0	0
3. Surat Berharga Syariah	0	0
4. Penempatan pada Bank Lain	9,333,889,341	3,630,553,074
5. Piutang		
a. Piutang Murabahah	18,094,338,219	24,217,100,965
b. Piutang Istishna	0	0
c. Piutang Multijasa	36,353,563,971	20,896,991,148
d. Piutang Qardh	2,745,876,000	1,980,380,000
e. Piutang Sewa	0	0
6. Pembiayaan Bagi Hasil		
a. Mudharabah	0	0
b. Musyarakah	462,282,660	450,749,402
c. Lainnya	0	0
7. Penyertaan Modal	0	0
8. Salam	0	0
9. Aset Istishna dalam Penyelesaian Termin Istishna -/-	0	0
10. Ijarah	0	0
11. Persediaan	0	0
12. Agunan yang Diambil Alih	0	0
13. Properti Terbengkalai	0	0
14. Aset Tetap dan Inventaris	2,361,321,471	1,808,583,263
Akumulasi Penyusutan dan Cadangan Penurunan Nilai -/-	1,282,035,688	1,188,415,099
15. Aset Tidak Berwujud	0	0
Akumulasi Amortisasi dan Cadangan Penurunan Nilai -/-	0	0
16. Cadangan Kerugian Penurunan Nilai -/-	711,625,493	523,934,454
17. Aset Lainnya	1,423,506,563	1,979,835,754
Total Aset	70,438,359,144	53,891,712,253

LIABILITAS, DANA SYIRKAH TEMPORER DAN EKUITAS	Posisi Tanggal Laporan	Posisi yang Sama Tahun Sebelumnya
1. Liabilitas Segera	336,021,192	351,981,176
2. Tabungan Wadiah	6,702,638,225	5,644,387,212
3. Simpanan Mudarabah		
a. Tabungan Mudarabah	2,447,355,176	3,100,141,146
b. Deposito Mudarabah	33,540,400,000	27,158,819,356
4. Liabilitas kepada Bank Indonesia	0	0
5. Liabilitas kepada Bank Lain	16,800,000,000	8,500,000,000
6. Pembiayaan Diterima	0	0
7. Liabilitas Lainnya	1,206,612,719	879,532,506
8. Dana Syirkah Temporer	0	0
9. Modal Disetor	6,000,000,000	6,000,000,000
10. Tambahan Modal Disetor	0	0
11. Ekuitas Lain		
a. Keuntungan (Kerugian) dari Perubahan Nilai Aset Keuangan dalam Kelompok Tersedia untuk Dijual	0	0
b. Selisih Penilaian Kembali Aset Tetap	0	0
c. Lainnya	0	0
d. Pajak Penghasilan terkait dengan Ekuitas Lain -/-	0	0
12. Saldo Laba		
a. Cadangan Umum	815,935,192	726,650,322
b. Cadangan Tujuan	815,921,578	637,351,838
c. Belum ditentukan tujuannya	1,773,475,062	892,848,697
Total Liabilitas, Dana Syirkah Temporer dan Ekuitas	70,438,359,144	53,891,712,253

B 02.00 Laporan Laba Rugi dan Penghasilan Komprehensif Lain

POS	Posisi Tanggal Laporan	Posisi yang Sama Tahun Sebelumnya
I. Pendapatan Dari Penyaluran Dana	11,400,291,117	8,154,013,519
1. Dari Surat Berharga Syariah	0	0
2. Dari Penempatan Pada Bank Syariah Lain	82,279,695	344,744,854
3. Pembiayaan yang diberikan		
a. Pendapatan Piutang		
i. Piutang Murabahah	4,495,409,877	8,014,260,040
ii. Piutang Istishna	0	0
iii. Piutang Multijasa	8,210,022,971	3,278,047,150
b. Pendapatan Bagi Hasil		
i. Mudarabah	0	0
ii. Musyarakah	34,602,156	12,582,742
c. Pendapatan Sewa	0	0
d. Pendapatan Lainnya	929,259,936	522,212,344
4. Koreksi atas Pendapatan Margin/Bagi Hasil/Sewa -/-	2,351,283,518	4,017,833,611
ii. Bagi Hasil Untuk Simpanan dan Pembiayaan Mudarabah dan Dana Syirkah Temporer -/-	3,440,405,893	2,603,374,413
1. Simpanan dan Pembiayaan Mudarabah	3,440,405,893	2,576,250,501

2. Dana Syirkah Temporer	0	27,123,912
III. Pendapatan setelah distribusi bagi hasil (I – II)	7,959,885,224	5,550,639,106
IV. Pendapatan Operasional Lainnya	251,467,594	73,789,349
V. Beban Operasional	5,956,389,340	4,490,596,752
1. Beban Bonus Titipan Wadiah	122,085,769	134,904,353
2. Beban Imbalan atas Pembiayaan yang Diterima	0	0
3. Beban Premi Asuransi dan Penjaminan	148,632,361	119,543,092
4. Beban Cadangan Kerugian Penurunan Nilai	323,588,893	344,521,107
5. Beban Pemasaran	140,439,414	74,260,531
6. Beban Penelitian dan Pengembangan	0	0
7. Beban Administrasi dan Umum	5,221,642,903	3,817,367,669
VI. Pendapatan dan Beban Nonoperasional	(91,735,113)	(76,170,469)
1. Pendapatan Nonoperasional	0	0
2. Beban Nonoperasional		
a. Kerugian dari Penjualan Aset Tetap dan Inventaris	0	0
b. Lainnya	91,735,113	76,170,469
VII. Laba Rugi Tahun Berjalan	2,163,228,365	1,057,661,234
VIII. Taksiran Pajak Penghasilan	389,753,303	164,812,537
IX. Pajak Tangguhan	0	0
X. Zakat	0	0
XI. Laba Rugi Bersih	1,773,475,062	892,848,697
XII. PENGHASILAN KOMPREHENSIF LAIN		
XIII. Tidak Akan Direklasifikasi ke Laba Rugi		
a. Keuntungan Revaluasi Aset Tetap	0	0
b. Lainnya	0	0
c. Pajak Penghasilan Terkait	0	0
XVII. Akan Direklasifikasikan ke Laba Rugi		
a. Keuntungan (Kerugian) dan Perubahan Nilai Aset Keuangan Dalam Kelompok Tersedia untuk Dijual	0	0
b. Lainnya	0	0
c. Pajak Penghasilan Terkait	0	0
XXI PENGHASILAN KOMPREHENSIF LAIN SETELAH PAJAK	0	0
XXII TOTAL LABA (RUGI) KOMPREHENSIF TAHUN BERJALAN	0	0

B 03.00 Laporan Komitmen dan Kontinjensi

POS	Posisi Tanggal Laporan	Posisi yang Sama Tahun Sebelumnya
I. TAGIHAN KOMITMEN		
1. Fasilitas Pembiayaan yang Belum Ditarik	0	0
2. Lainnya	0	0
II. KEWAJIBAN KOMITMEN		
1. Fasilitas Pembiayaan Bagi Hasil yang Belum Ditarik	68,717,340	0
2. Lainnya	0	0
III. TAGIHAN KONTINJENSI		
1. Jaminan atau Garansi (Kafalah) yang Diterima	0	0
2. Pendapatan dalam Penyelesaian	0	0
3. Lainnya	0	0

IV. LAINNYA		
1. Aset Produktif yang Dihapusbuku		
a. Aset Produktif	55,365,119	55,365,119
b. Aset Produktif Dihapusbuku yang Dipulihkan atau Berhasil Ditagih	0	0
2. Aset Produktif yang Dihapus Tagih	77,770,667	77,770,667
3. Penerusan Dana (Channeling)	0	0

B 05.00 Laporan Arus Kas

No	Pos	Sandi Pos	Saldo 31 Desember T	Saldo 31 Desember T-1
I	ARUS KAS DARI AKTIVITAS OPERASI METODE LANGSUNG			
	Pendapatan dari Penyaluran Dana	101010	7,826,796,196	6,530,318,736
	Pembayaran bagi hasil untuk Pemilik Dana Mudarabah	101020	325,761,670	591,273,059
	Penerimaan pendapatan operasional lainnya	101030	251,467,594	570,749,502
	Penerimaan dari pembiayaan dan piutang yang dihapusbukukan	101040	0	0
	Beban Bonus Titipan Wadiah	101050	134,904,353	111,158,194
	Beban Tenaga Kerja	101060	3,981,299,204	2,393,888,026
	Beban Premi Aasuransi dan Penjaminan	101070	148,632,361	106,882,465
	Beban operasional lainnya	101080	197,576,332	25,641,714
	Pendapatan non operasional	101090	0	700,000
	Beban non operasional	101100	91,735,113	37,567,913
	Pembayaran pajak penghasilan	101110	377,883,444	124,157,571
	Pembayaran zakat	101120	0	0
	Penyaluran dana kebajikan	101130	0	0
	Penyesuaian lainnya	101990	0	0
1	Penurunan/Kenaikan atas Aset Operasional			
	Penempatan pada bank lain	102020	9,333,889,341	11,939,574,872
	Piutang Syariah	102030	0	0
	Pembiayaan Syariah	102040	47,545,221,515	24,861,519,060
	Ijarah	102050	0	0
	Salam	102060	0	0
	Agunan yang diambil alih	102070	0	0
	Aset lain-Lain	102080	2,076,069,464	1,761,186,571
	Penyesuaian lainnya	102990	0	0
2	Kenaikan/Penurunan liabilitas operasional			
	Liabilitas segera	103010	265,083,691	294,563,111
	Simpanan dari nasabah	103020	42,690,393,401	31,452,616,621
	Simpanan dari bank lain	103030	16,800,000,000	5,550,000,000
	Pinjaman yang Diterima	103040	0	111,104,000
	Liabilitas imbalan kerja	103050	131,082,740	107,082,740
	Liabilitas Lain-Lain	103060	637,467,875	396,238,019
	Penyesuaian lainnya	103990	0	0
	Arus Kas neto dari aktivitas operasi	100000	132,815,264,294	86,966,222,174
II	ARUS KAS DARI AKTIVITAS INVESTASI			

	Pembelian/penjualan aset tetap dan inventaris	200010	(161,511,992)	(439,331,444)
	Pembelian/penjualan aset tidak berwujud	200020	0	0
	Pembelian/penjualan Surat Berharga	200030	0	0
	Pembelian/penjualan Penyertaan Modal	200040	0	0
	Penyesuaian lainnya	209990	0	0
	Arus Kas neto dari aktivitas Investasi	200000	(161,511,992)	(439,331,444)
III	ARUS KAS DARI AKTIVITAS PENDANAAN			
	Penerimaan/pembayaran pembiayaan subordinasi - diperhitungkan sebagai Modal Infi Tambahan	300010	0	0
	Penerimaan/pembayaran pembiayaan subordinasi - diperhitungkan sebagai modal pelengkap	300020	0	0
	Pembayaran dividen	300030	0	0
	Penyesuaian Lainnya	309990	0	0
	Arus Kas neto dari aktivitas Pendanaan	300000	0	0
	Peningkatan (Penurunan) Arus Kas	400000	132,653,752,302	86,526,890,730
	Kas dan setara Kas awal periode	500000	13,236,459,872	12,123,884,372
	Kas dan setara Kas akhir periode	600000	145,890,212,174	98,650,775,102

B 06.00 Laporan Sumber dan Penyaluran Dana Zakat dan Wakaf

URAIAN	Posisi Tanggal Laporan	Posisi 31 Desember Tahun Sebelumnya
I. Sumber dan Penyaluran Dana Zakat		
1. Penerimaan Dana Zakat yang Berasal dari:		
a. Intern BPRS	34,581	113,281
b. Ekstern BPRS	0	0
Total Penerimaan	34,581	113,281
2. Penyaluran Dana Zakat kepada Entitas Pengelola Zakat		
a. Lembaga Amil Zakat	0	0
b. Badan Amil Zakat	0	0
Total Penyaluran	0	0
II. Sumber dan Penyaluran Dana Wakaf		
1. Penerimaan Dana Wakaf yang Berasal dari:		
a. Intern BPRS	0	0
b. Ekstern BPRS	0	0
Total Penerimaan	0	0
2. Penyaluran Dana Wakaf kepada Entitas Pengelola Wakaf		
a. Badan Wakaf Indonesia	0	0
b. Nadzir Lain*	0	0
Total Penyaluran	0	0

B 07.00 Laporan Sumber dan Penggunaan Dana Kebajikan

URAIAN	Posisi Tanggal Laporan	Posisi 31 Desember Tahun Sebelumnya
1. Saldo Awal Dana Kebajikan	1,113,926	3,633,682
2. Penerimaan Dana Kebajikan		
a. Infak dan Sedekah	0	0
b. Pengembalian Dana Kebajikan Produktif	0	0
c. Denda	0	0
d. Penerimaan Nonhalal	159,529	0
e. Lainnya	0	0
Total Penerimaan	159,529	0
3. Penggunaan Dana Kebajikan		
a. Dana Kebajikan Produktif	0	0
b. Sumbangan	0	0
c. Penggunaan Lainnya untuk Kepentingan Umum	0	0
Total Penggunaan	0	0
4. Kenaikan (Penurunan) Dana Kebajikan	159,529	0
5. Saldo Akhir Dana Kebajikan	1,273,455	3,633,682

Bandar Lampung, 24 April 2026
PT. BPRS Mitra Agro Usaha
Direksi

MAT AMIN
Direktur Utama



SRI SUMARTI
Direktur

Kami yang bertanda tangan dibawah ini :

1. Nama : Mat Amin, SE, Akt
Kewarganegaraan : Indonesia
Nomor Identitas : 1871032805680002
Jabatan : Direktur Utama
2. Nama : Sri Sumarti
Kewarganegaraan : Indonesia
Nomor Identitas : 1871114511710002
Jabatan : Direktur

Dalam hal ini selaku Direksi bertindak dan atas nama PT BPRS Mitra Agro Usaha yang berkedudukan di Bandar Lampung selanjutnya disebut Bank, dengan ini menyatakan :

- a. Kebenaran data dan/atau informasi Laporan Keuangan Tahunan BPR Syariah;
- b. Tanggung jawab penerapan pengendalian internal dalam proses pelaporan keuangan BPR Syariah sesuai dengan Peraturan Otoritas Jasa Keuangan mengenai Integritas Pelaporan Keuangan Bank; dan
- c. Hasil penilaian terhadap efektivitas pengendalian internal dalam proses pelaporan keuangan BPR Syariah sesuai dengan Peraturan Otoritas Jasa Keuangan mengenai Integritas Pelaporan Keuangan Bank.

Demikian surat pernyataan ini dibuat dengan sebenar-benarnya.

Bandar Lampung, 27 April 2026

Mat Amin
Direktur Utama

Sri Sumarti
Direktur

